

INFORME EJECUTIVO

IMPACTO DE
LA CRISIS DEL COVID-19
EN LAS PERSONAS ATENDIDAS
POR ARRABAL-AID

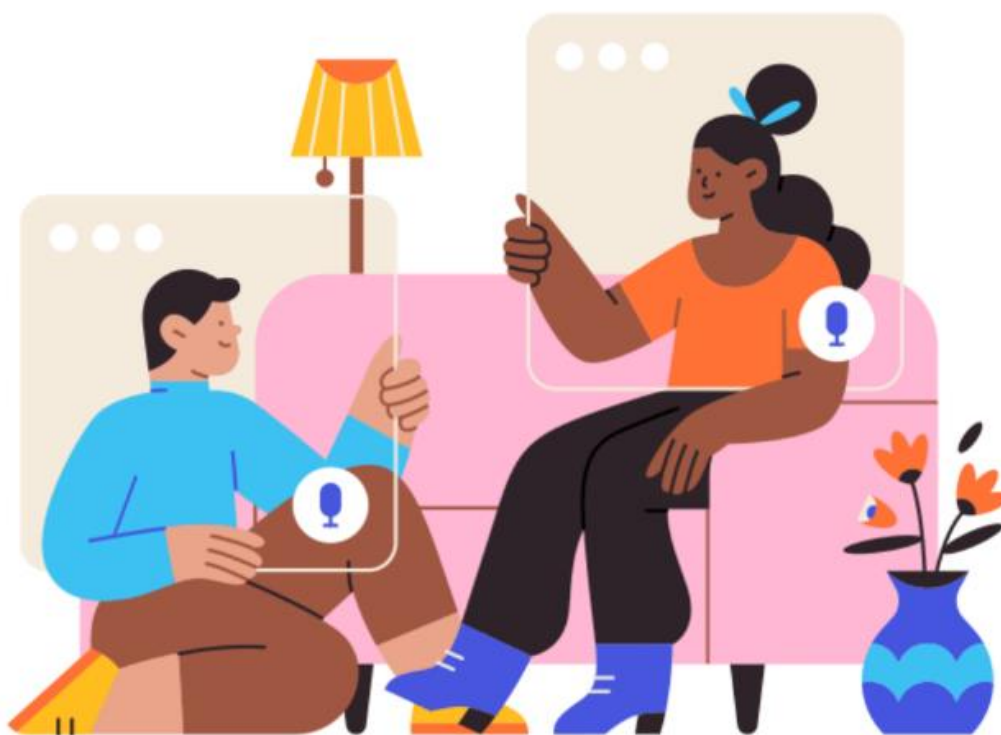

1. DESCRIPCIÓN DEL ESTUDIO

La Asociación Arrabal-AID ha realizado un estudio **sobre la repercusión sociolaboral de la crisis sociosanitaria de la COVID-19 en las personas atendidas por la entidad.**

El periodo objeto de estudio abarca entre el 14 de marzo y el 14 de mayo de 2020: se trata de conocer el impacto del COVID-19 durante **los 60 primeros días desde que se decretó el estado de alarma** en España.

El contexto socioeconómico sobrevenido, fundamenta la conveniencia de realizar este estudio ya que, datos como los que se exponen a continuación, evidencian cambios relevantes en la actividad laboral de la ciudadanía y, por ende, económica:

A nivel nacional	Pérdidas de 800.000 empleos en el mes de marzo, desde inicio de estado de alarma.
A nivel autonómico	Registro de casi un millón de personas desempleadas en Andalucía en el mes de mayo.
A nivel provincial	Durante el mes de mayo, aumento del 4,7% de personas desempleadas en Málaga, respecto al mes de marzo.

La encuesta ha sido realizada entre el 15 de mayo y el 2 de junio. Cabe indicar que, debido a las dificultades derivadas de la brecha digital en la población objeto de estudio, se ha decidido aplicar un **modelo mixto de cuestionario: encuestas telefónicas (CATI) y formulario online (CAWI).**

Los principales elementos de análisis, se dividen por temáticas a continuación:

- **Situación laboral** de las personas encuestadas. Hace alusión exclusivamente a la actividad laboral regulada, habiéndose descartado posibles situaciones de economía sumergida:
 - Situación laboral antes del estado de alarma.
 - Situación laboral los primeros 60 días del estado de alarma.

- Número de personas trabajadoras por cuenta propia que han seguido o cesado sus actividades en el periodo objeto de estudio.
- Acceso a **prestaciones sociales** del sistema público:
 - Percepción previa al decreto sobre de prestaciones o ayudas sociales.
 - Percepción de ayudas sociales, durante el periodo objeto de estudio.
- Cuestiones **socioeconómicas, con especial atención al umbral de la pobreza** (o línea de la pobreza): Nos permite valorar el porcentaje de personas que no pueden satisfacer sus necesidades básicas (economía doméstica, educación, sanidad, vivienda, alimentación diaria, etc...), a través del estudio de estas variables:
 - Ingresos medios mensuales del hogar antes del Estado de Alarma.
 - Ingresos medios mensuales del hogar durante el periodo objeto.
 - Estructura familiar y presencia de menores de 14 años.
- Aspectos **sociodemográficos**:
 - Estado civil.
 - Género.
 - Edad.
 - Estructura familiar: identificación de familias monoparentales y de familias numerosas.
- **Sondeo paralelo de necesidades sentidas**: a fin de conocer las prioridades de las demandas de las personas atendidas por Arrabal-AID se ha realizado un sondeo final.



2. OBJETIVOS DEL ESTUDIO

OBJETIVO GENERAL	OBJETIVOS ESPECÍFICOS
<p>1. Conocer la repercusión sociolaboral derivada de la crisis sanitaria del COVID-19 en las personas atendidas por ARRABAL-AID, a fin de orientar nuestra atención a la nueva realidad emergente.</p>	<p>1.1. Analizar cómo ha afectado la crisis a las personas entrevistadas, a nivel laboral y social.</p>
	<p>1.2. Obtener un diagnóstico de pobreza previa y sobrevenida, en las unidades familiares atendidas por la entidad.</p>
	<p>1.3. Conocer la priorización de la demanda sentida de la población diana.</p>

3. HIPÓTESIS

H.1. La crisis de la COVID-19 ha provocado un aumento en el desempleo de las personas atendidas por la entidad.

H.2. Han aumentado las solicitudes de acceso a prestaciones o ayudas sociales.

H.3. Los ingresos medios de los hogares han descendido desde el comienzo del estado de alarma.

FICHA TÉCNICA

- **Universo:** Personas atendidas por la Asociación Arrabal-AID.
- **Tamaño muestra:** 600 de muestra diseñada y 300 de muestra realizada.
- **Forma de administración:** encuestas telefónicas (CATI) y a través de formulario online (CAWI).
- **Muestra:** personas mayores de edad atendidas por la Asociación Arrabal-AID en las siguientes áreas: emprendimiento, incorporación, especial vulnerabilidad, personas privadas de libertad y empleabilidad.
- **Periodo objeto de estudio:** 14 marzo-14 mayo 2020.
- Trabajo de campo de recogida de datos: 15 mayo – 2 de junio 2020.
- **Características de la muestra obtenida:**
 - **Género:** 54 % mujeres – 46 % hombres.
 - **Edad:** de 18 a 24 años, 15,46 %;
de 25 a 34 años, 26,46 %;
de 35 a 44 años, 26,11 %;
de 45 a 54 años, 22,68 %;
de 55 a 64, 9,27 %.



4. AVANCE DE RESULTADOS

Durante los 60 primeros días del decreto de Estado de Alarma, se observa lo siguiente:

- **Aumento del desempleo en un 7,22%** de la población atendida por ARRABAL-AID.

PORCENTAJE DE PERSONAS TRABAJANDO Y DESEMPLEADAS (ANTES DEL ESTADO DE ALARMA)

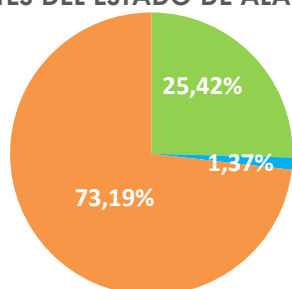

■ Trabajo asalariado ■ Trabajo por cuenta propia ■ Desempleado

PORCENTAJE DE PERSONAS TRABAJANDO Y DESEMPLEADAS (14 MARZO - 14 MAYO)

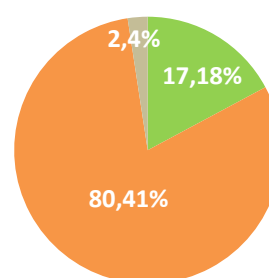

■ Trabajando ■ Desempleado ■ NC

- **Aumento del 5,15% de la percepción de ayudas sociales y del nº de solicitudes** (hasta la fecha objeto) **pendientes de atención** por parte de la Administración Pública.

PORCENTAJE DE PERSONAS QUE RECIBÍAN AYUDA SOCIAL (ANTES DEL ESTADO DE ALARMA)

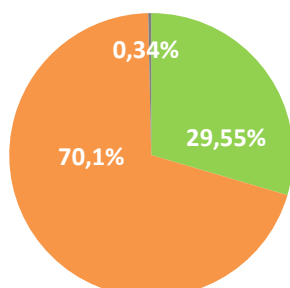

■ Sí ■ No ■ NC

PORCENTAJE DE PERSONAS QUE RECIBÍAN AYUDA SOCIAL (14 MARZO - 14 MAYO)

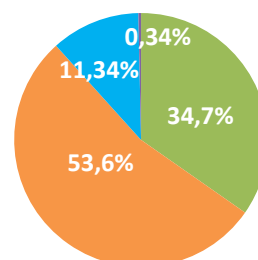

■ Sí ■ No ■ Solicitada sin respuesta ■ NC

- **Aumento del 7,9% de personas en situación de pobreza.**

**PREVIO AL ESTADO DE ALARMA:
 UMBRAL DE LA POBREZA**

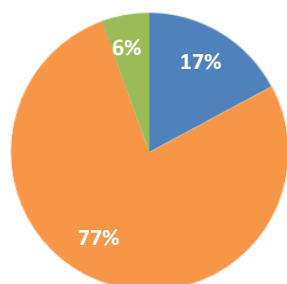

- Familias por encima del umbral de la pobreza
- Familias por debajo del umbral de la pobreza
- Sin información

**DESPUÉS DE 60 DÍAS: UMBRAL DE
 LA POBREZA**

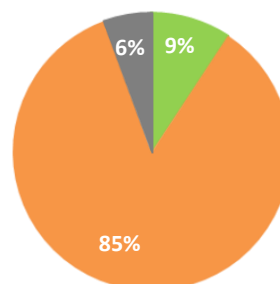

- Familias por encima del umbral de la pobreza
- Familias por debajo del umbral de la pobreza
- Sin información

- El **21,3% de las personas** entrevistadas manifiestan **no percibir ningún ingreso en su unidad familiar**. De este porcentaje, el **40,3%** tienen **menores de 14 años a cargo**: Diagnóstico de pobreza infantil.

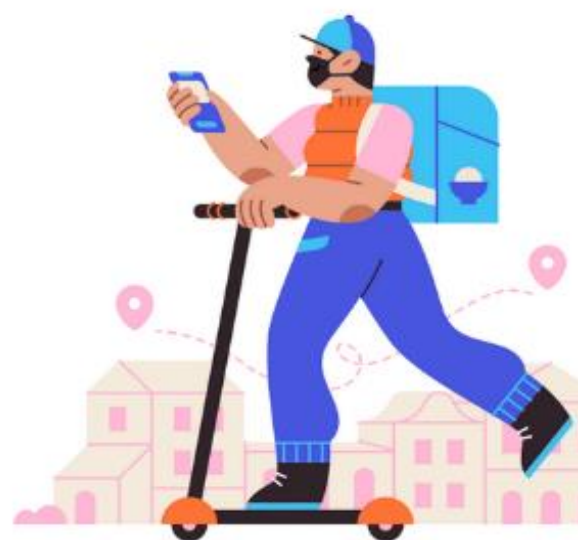

5. AVANCE DE CONCLUSIONES

Del avance de resultados se desprenden datos sociolaborales muy llamativos sobre la situación de la población destinataria de los programas y servicios de ARRABAL-AID y, si bien se evidencia que antes del decreto del estado de alarma **la entidad ya se orientaba su atención a una amplia mayoría de personas en situación de desempleo y vulnerabilidad social**, las situaciones **se han visto agravadas notoriamente** después del periodo objeto de estudio (60 días desde el inicio del COVID-19). De esta forma, a la espera de extraer las conclusiones finales, podemos avanzar que en el momento actual:



El **80,41%** de la población atendida se encuentra en **situación de desempleo** (aumento del 7,22% en 60 días).



El **34,7%** de la población estudiada son **perceptores de ayudas sociales a través del sistema público** (aumento del 15,15% en 60 días).



El **11,34%** de la población encuestada ha solicitado ayuda social al Sistema Público, **no habiendo obtenido atención a su demanda** hasta la fecha.



El **85%** de la población diana se encuentra **por debajo del umbral de la pobreza** (aumento del 7,9% en 60 días)



El **21,3%** de hogares objeto de atención se encuentran **sin ingresos**, existiendo un **40% de los mismos con presencia de menores de 14 años**.

Este estudio ofrece una representación de la compleja situación actual y del **desmejoramiento de la calidad de vida de las personas atendidas por ARRABAL-AID**, por lo que atenderemos y orientaremos nuestra intervención a la nueva realidad emergente.